京城日報 夕刊 六月十七日(日)

濟南事件を中心に 外交方針決す

青島、濟南の特別市制 鐵道の監督權掌握等

【東京電報】當該政府關係當局は濟南事件交渉および各國の外交々渉において、左記事項の解決をはからんとする意向あり目下交渉細目につき研究中である、しかして右政府の內意に就しては山東地方在留外國人もひとしく贊成の意を表してゐるが右事項は左の如くである

一、青島特別市制の施行 青島を華府會議附帶條約に基く自由都市とし租税警察其の他一般政治を各國人參加の上自治によつて行ひ支那權力者の容喙を排し武裝せし支那兵の駐市を避くるものである同青島居留民の納稅額は三百萬元に達するも大部分は軍閥の費に供したる上、年數回の不當課税を避くると共に從來閑却されたる都市施設を行はんとするにあり居留內外人の齊しく渴望するところにして濟南事件と關係無く各國と協力して解決を圖る模様

一、濟南商埠地の特別市制實施 青島と同一理由で濟南商埠地を自由市たらしめんとするにあるが、特に本件は濟南事件交渉中にたて我邦獨自の交渉を行ふ筈

一、膠濟線の經濟管理 膠濟線鐵路局の組織を變更し我邦の監督權を擁護すると共に主として會計方面の邦人職員を增し出納權を握り日本貨物は勿論各國貨物に對する運賃を嚴格に定め其の收益の軍費使用を絕對に避けんとするにあり、其の理由とするところは我邦が曩に四千萬圓の賠償交渉を條件として同線を支那に還附したるも賠償の實行無し從つて寧ろ我か權限を擴張して青島濟南兩特別市を完全に連絡せんとするにあり交渉は濟南事件交渉とは離れて行ふ方針である

希望條件づきて 結局通過しやう

治安法緊急勅令の 樞府第二回 精査委員會

【東京電報】十六日第二回樞府精査委員會は治安法を緊急勅令により改正せんとする政府の理由及び右を必要とする事態に關する政府の對策等を主要點として大體左記の如き質問あり相當政府の急所を突いて滿足な答辯を得なかつた模様であるが委員中には『本案の如く憲法第八條によるものは第七十條によるものとは異り必ずしも臨時議會召集の必要はあるまい』との意見を述べて政府の措置に贊意を表した者もあり政府は來外策國的態度を持つてゐるが結局政府の狀況により謝絕する思想善導および取締社會政策的事業に對する政府の措置および國際聯盟等に關して相當強硬な希望條件づきにて通過するものと見られてゐる、樞府側の質問は主として富井、江木、久保田三委員から提出されたがその要旨は左の如くである

一、臨時議會閉會後二月にして本法の改正をなさんとする政府が何故更に特別議會を召集せざるか

一、本法改正が政府の言ふ如く緊急を要するならば寧ろ單行勅令として公布するを至當とせぬか若し次期議會が承認せざる如き場合あらば政府は如何なる對策を採るか

一、現政府の思想取締方針如何

一、官立諸學校學生教授の左傾現象に對する對策如何

等にして政府はこれに對し左の如き答辯を行つた由である

一、共產黨進出狀況については前回樣な態度をとる

一、次期議會が承認せざるも之を廢止せざる見解を採る

一、各官立學校教授學生の思想取締については萬遺算なきを期する

人事大異動は斷じて行はぬ

自然淘汰は此限に非ず 山梨總督語る

【東京支局特電】山梨總督は依光祕書官を從へて十七日午前九時五十五分東京驛着列車にて入京官民三百餘名の出迎へをうけて四谷の私邸に入つたが國府津驛まで出迎へた記者に左の如く語つた

『今回東上の要件は來年度豫算並に事務上の打合のためで約四週間滯京の豫定である來年度豫算編成に關しては大體に於て新規計畫を差控え僅少なる部分に削減または增額をなすにとゞむる方針である朝鮮に於ては產業交通通信その他新規計畫を要するもの多々あるも現狀に照し之が實現を望むあたはざるは遺憾至極であるも現在の狀況により最善の努力をなすの外道けない、人事異動は總督府の組織的人事異動說を傳へるものあるも左樣な事は斷じてない。勿論自然淘汰は時と場合とによつて此限りにあらずまた近頃朝鮮の利權云々を問題とするものあれどこれまた一笑にふすべき浮說にすぎぬ』

不戰條約 覺書脫稿

來週早々發送

【ワシントン十六日發電】米國務長官は不戰條約に關する覺書を脫稿し來週早々發送のはずである、右は不戰條約交渉の完成に最後の階段を劃するものと解せらる

綿糸布 差押交渉

まだ解決せず

【上海十六日發電】支那國民政府の差押へた日本紡織の綿糸布はその後濟水領事の手を介して取戾し策を講じてゐるが未だ交渉解決を見ない我海軍陸戰隊はこの紛事件の發生を恐れ漢口の船つき地に嚴重に警備する事となつた

馮玉祥軍 山東攻略の肚

積極的行動を開始

【天津十六日發電】馮玉祥麾下の孫良誠軍は數日來河間方面より山東に向つて積極的行動を開始したがこれによつて見ると馮玉祥はいよ〳〵山東攻略のはらをきめたものと見える

南京遷都の 實現は困難

外交團の不安と 馮が反對しやう

【東京電報】支那統一政府の首都を南京に定むべしとは國民政府側の希望であるが右につき我當局方面では左の如く遷都は實現困難と見てゐる即ち外交團が從來の北京の保證を離れて南京に移るに不安を抱くと共に馮玉祥は首都を自己の勢力圏內たる北京に置き威令を充分發揮せんとし、南京に遷都して南方の輿論に制せられ自己の意見の行はれざるに至るを恐れて反對すべしと見てゐる

加藤鮮銀總裁

大藏省訪問

【東京電報】加藤鮮銀總裁は十六日午後三時大藏省に保管局長を訪問し鮮銀の整理投資につき報告した

記者團招待

朝鮮協會で

中央朝鮮協會では十七日正午より府內新聞、通信、各社の關係者を朝鮮ホテルに招待した、主催者側より阿部充家氏起つて挨拶を述べこれに有馬京城日々社長來賓側を代表して謝辭を述べ別室で主客懇談を共にし午後二時散會した

阪谷會長の メッセーヂ

中央朝鮮協會長阪谷男は今回協會京城支部の開催のため役員一行の東京出發に際しメッセーヂを手記して一行に與へこれを支部會員に傳へかつ一般朝鮮內に公表せむことを希望する旨あつた、その全文左の如し

拜啓今般本協會京城支部の會合に付遠路の所御出張を煩はし御苦勞の至に奉存候御承諾の旨報告を申上候本協會設立の趣旨は幾多の機會に於て申上候通り內鮮の融和共榮にあり此際に付ては小生が熱心力說せる所にして今更申上候までも無之候小生の一言申上度は小生の本協會に就任以來一意唱導する所は實際よりも實行にあり正心誠意を以て萬事に當り日本帝國全體の利害を基礎として朝鮮民族の健全なる發達を企圖し日本帝國統一の下に朝鮮人諸氏の正當なる希望を必ず達成せんとするものに有之候京城支部は本協會の支部中最も首要の地位を有するに付支部會員諸氏の行動は本協會の目的を貫徹する爲め最も關係あり願はくは各位に於て諸氏と腹藏なく充分懇切に意見を交換せられ本協會の將來の活動に資益せられむことを切望に不堪候 右得貴意候 敬具

昭和三年六月十日

中央朝鮮協會 會長 男爵 阪谷芳郎

人

◇高須賀本社釜山支局長▲小西大邱同▲吉原大田同▲鷹羽群山同▲佐藤元山同▲松坂咸興同▲加藤平壤同▲平田全州同▲東原新義州同▲諸方群山同▲田淵鎭南浦同▲波多平澤同▲後藤水原同▲片岡清州同▲中井鳥致院同▲西垣江界同▲堀天安同▲山口木浦同▲千原光州同▲杉晉州同▲五十嵐馬山同▲武藤海州同▲守永南川同▲竹島沙里院同▲朴春川同▲上原鐵原同▲山室城津同▲山田羅南同以上京日支局長會議列席の爲め十七日出社

◇佐々木忠衞門氏(黃海道警察部長)十六日夜入城朝鮮ホテル

東三省はどう動く……【2】

運命のカギを握る 張作霖の生死

奉軍の急務は關外への撤退

奉天にて……鳥栖特派員記

奉天軍にとつて差當たつて緊要を要する大問題は關外撤退である、安奉線によりて引あげて來る三、四方面軍は灤州と山海關との間に集結をほゞ完了し、第二期の撤退計畫に入り整理につとめてゐると稱せらる、元來三、四方面軍と稱するのは

東三省 出身者のみを以つて組成したもので相當の組織もあり戰鬪力も強い奉軍切つての良質の兵と稱せられ張學良氏の命は絕對に服從せぬもので目下張學良氏と楊宇霆氏がこれを統率してをり先般國民聯合軍との戰鬪にも相當その健鬪ぶりを張作霖氏等にけ期待されてゐたが關內においてはホームシツクにかゝつて思ふ樣に戰けぬといふ形で一たまりもなく退却したしかし一度關內に歸つて來たら狼狽敗師團のやうなもので勢ぶりをきかすが他の吉林軍や黑龍江軍と比較すると訓練もあり強いといふことで推稱されてゐるものでその數約五萬、韓麟春、于國翰等の部將によりて率ひられてゐる常勝軍の一部である、その他東三省軍には吉林軍の二萬(司令部は山海關にあり)黑龍江軍の一萬五千(司令部は昌黎)あり、三、四方面軍の後方には

天津を 明け渡して退いた張宗昌氏の率ゆる直魯聯軍がある。又灤河には湯玉麟軍の四萬、高維嶽軍の二萬あり萬福麟軍の一萬は玉田、豐潤の路線を進み灤州方面に向つて引あげて來るのであるが、さてこの二十萬の軍隊をどう落ちつかせるかゞ問題で差當たり張宗昌氏は直魯聯軍は相當く不首尾に『何の面目あつてか關外に後退するか』と稱せられてゐるし奉天當局としても絕對に山海關以東に出さないといふ方針だから結局灤河の線あたりまで徐々退却して整理を終り再び天軍に引かへすべき機會をねらふかさもなくばこれを解散して宗昌氏自身は大連か日本に亡命するものと見られる。湯玉麟氏は攻むるに難き熱河の地に立てこもつて動かないに相違なくその他の兵は何れも東三省內に

引あげ て來ることゝなる譯で結局東三省に歸着する兵數は余程減少するに相違ないとしてもすべてが奉天に集中さるゝとなればさなきだに民安問題などで殺氣立つてゐる今日如何なる事態を惹起するかも知れぬといふのでなるべく出身地に直接歸還の方法を講じつゝあり、すでに吉林軍等は打通線によりて通遼を經て吉林省內に向つて引あげつゝある有樣である。たゞこゝに問題となるは三、四方面軍の五萬でこれをこのまゝ奉天に容るゝとすれば第一收容すべき兵舍にも困り治安維持においても擾亂せる奉天の現狀ではこれをさへるだけが容易でないとされ從つてこの際奉天に入るゝは最も優秀な部隊を選拔して東三省を統率すべき中央部隊としての威容を保つに足ると見らるべき程度の兵力に止めその他は分散して各方面に轉嘗て奉天に入る前にそれぞれ配置された地方に向つて直接出發せしむるの方法をとる方針らしい、三、四方面軍の

退却が 急速に運ばないのも右の如く分散駐屯あての兵營がまだ決まらないことが重大なる原因であらうと某方面においても觀察してゐるが、さ この軍隊の配置は今回の戰ひに對する一種の論功行賞の意味をも含むものでこれが巧に行はれるか否かによつて東三省の將來に重大なる影響をおよぼすものである。尤も張作霖氏の地位はもう一、二師位は買つていいといふ樣な希望を持つてゐると稱せられ三、四方面軍の一部ならいつでも引受けるだらうと思はれてゐるが、その他の地方においては行く方の軍の統率者にもいろいろな希望があるなら引受ける地方は大てい總督あたりに命ぜらるゝので又總督この上もないことなのでなか〳〵容易でない。しかもこの罰當てに失脚せんか將來內部的分解作用の醸酵素となるといふ危險千萬な連中なのでうか〳〵決定もしかねる狀態である。由來支那の戰爭において勝つた場合にしろ

敗けた 場合にしろ、この戰ひの後の地盤配置ぐらゐうるさいものはない。勝つた場合はまだしも、まけたと來たら上ほどうまくやらぬと味方を四分五裂となす恐れがあるものである。今回のこの撤退においても將來に大禍を醸すべき有力なる原因となりはせぬかと早くも見る向きがあり、首腦者も余程腦をしぼつてゐる模樣なので、京津方面より退擊のおそれがないとされてゐる今日撤退完了するまでには相當の時日を要するものと見られてゐる

◇ ◇ ◇ 青天白日旗翻る ◇ ◇ ◇

かねがね空家のやうにヒツソリ閑としてゐた支那の總領事館から、景氣のよさそうな歡聲が聞えてゐる。十七日朝八時頃のこと。中へ這入ると孫文の影像を飾つて壇上で、國民黨支部長の張鴻漸大人が、激越な調子で開會を宣してゐる。革命の大業成りて青天白日旗を、在來の五色旗と取りかへる日にふさはしいお天氣の下で…。九時となつた。會衆二千、そして嚴肅な空氣の歌ふ革命記念歌と、耳を聾する爆竹の音に包まれながら新調の青天白日旗は、王守善領事の手によつてするする竿頭高く昇つていつた夏風さはやかな青葉陰で領事は感激の式辭を述べた。續いて有志演說。拍手!拍手!領事館內はたゞもう芽出度い聲ばかり……。(寫眞は、けさ明治町の支那領事館……綱を引いて居るのは王總領事やや右白日旗を揭揚しやうとするところ)

捕物奇譚 紫頭巾(むらさきづきん)

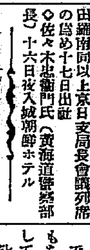

【十】 楠田敏郎作 小寺耕嶺畫

近づく灯影

相模屋宗吉の考へでは、追つて行つて背後へ近づき不意に立ち上がつて組つからといふのである。何しろ相手は武家だ。おまけに白刃を持つてゐる。どう考へても立ち向つて勝つ見込はない。いや勝つどころか、立合ふことも覺束ないのである。

たゞ、お役目の威嚴さは、向ふが、こちらのおよぶべくもないほどすぐれた腕前を持つてゐるにしても御用の二字を振かざすと、たいていの場合において、相手がたじろぐことである。

『御用!』

下つ腹に力を入れて、さう呼ぶのは、劍客が無我の境に身を置いて氣合をかけると同じである。

『御用だ!』

さういつて、相手が、びくりとすくむ處へ飛びこむのだ。」

で、背後に立ち上り、御用と怒鳴つてむづとくまふといふ寸法なのだが、相手もさるもの、一つところにゐない。白刃で、あたりを拂ひ散らすやうにしては、じり〳〵と前に進み、左へ、右へ、さつ、さつと太刀を振廻す。だからあぶなくて寄れない。

『畜生、どうしてくれやう……』

宗吉は、すこしじれて來た。何か得物があつたら、それで、足を拂ふのがよいのだ。さぐりの足どりで進むところをねらつて、長い綱か何かを、すいと突込んだら、どれほど心得のある人でも、一度は倒れるに違ひない。

『畜生、倒しちまへばこつちの物だが……』

然し何もない。

考へたあげ句、宗吉は脇差を棒のかわりにして、足のあひだへ入れようと決心した。これが成功したら相手がいかにたけり立つても一寸には起きあげれない。

そのかわり、やりそこねたら、おがみうちにされる。こちらの身體を充分相手の前へ近づけて置くのだから、さつと太刀を振降ろされた時が最後だ。

『あぶないなあ』

さうも思ふ。

生命惜むのではない。まだ大切な仕事の殘つてゐることを考へるためだ。」

が、結局、それよりほかにすべのない宗吉だつたのである。

で勝ち、身を乘てゝこそ浮む瀬もあれといふ悟道に至り、飄然として死地に活を得たのだ。

芝生を這つて、今度は前へ進んだ。妙なもので、背後をねらふのとはずつと樂である。

そして、さぐり足で來るのを目がけて、ずいと差込んだ。」

『うわつ!』

侍は、悲鳴をあげた。

その時、たしかに宗吉の方に手答へがあつた。で、相手が切り降ろすのを忘れて、何しろ不意だ、狼狽して、た、た、たとのめるのを見ると素早く跳起きて、身をひいた。

折も折、遙彼方にあたつて、人の聲がしたのである。」

身をひいた途端に、さつと立ち上がつて、襷へをつけた宗吉は、もう勝ち誇つてゐた。

『えゝ、神妙にしろ、御用だ!』

脇差をつかんで、劍術、柔術の心得がある譯ではないが、度胸で踏み込んで行つた。

そこへ、聲が近づくと、提灯のあかりが見えて來たのだ。」

『二つ。』

『三つ。』

『四つ。』

『あつー!』

叫ぶと、侍は踵を返して、走り出した。」

あすの天氣 (18)

豫報	晴一時曇
氣溫 十七日正午	二二・四(京城) 二一・三(仁川)
十六日	二六・〇(最高) 一三・四(最低)

高氣壓は沿海州方面から朝鮮に擴がつて居るが其の傾斜緩慢である、北東岸には昨日小雨があつたが其の他は天氣がよかつた明日も天氣がよいが後曇る。

醫學博士 二宮亮吉

產科 婦人科 二宮病院

(京城府黃金町一丁目 電話本局二〇一)

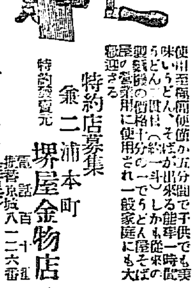

丸久式 ウドン ソバ 機

使用至極簡便僅か五分間で子供でも美味いうどん、そばが出來る能率一時間うどん一貫目(約一斗)しかも從來の製麵機の價格十分の一でうどん屋そば屋の營業用に使用され一般家庭にも大歡迎さる

特約店募集

特約發賣元 京城本町二丁目 堺屋金物店 (電話本局 八一二・二〇六番 振替京城八二六番)

(カタログ進呈)

血管硬化に……… アニマザ

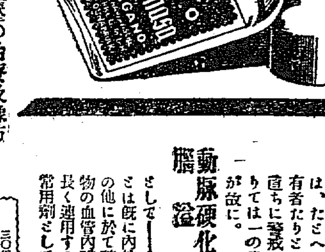

緊張せる現代生活樣式――

精神的興奮、身體的過勞、睡眠不足便秘、飲酒喫煙、刺戟食物の濫用、佳肴の坐食等は近代人の身體血管に過度の負擔を與へ、血壓を昂進し、遂にこれを硬化し、老衰を早め、短命に導く誘因をなしつゝあり

百四十ミリ以上の血壓――

が持續的に存在するとき、殊にそれが四十歲以上の退行期年齡にあるときには、たとへ一見して强健なる體格の所有者たりともこれを危險の信號として直ちに警戒せざるべからず、本病にありては一の豫防は百の治療に及ばざるが故に。

動脈硬化症 腦溢血 治療と豫防劑

さして――アニマザの有効なることは既に內外各國に於ける大學病院その他に於て確證さるゝところ、幼若動物の血管內膜及中膜のホルモンにして長く連用するも全く無害、高血壓者の常用劑として最も貴重なるものなり。

三〇錠 一圓四十錢 一〇〇錠 四圓八十錢 粉末二五瓦入 六圓

『高血壓の治療及豫防』に關する小冊子御申越次第進呈す

發賣元 オスナブルク醫療器治療藥會社

總代理店 東京市日本橋區本町四丁目 株式會社 田邊元三郎商店 大阪市東區道修町三丁目 田邊五兵衞商店

懸賞 ライオンかとり線香

獸王ライオンは何處で御買ひ求めになりましたか 勘がでうれる

賞品

一等 金側腕卷時計 一個宛 五名

二等 純金指輪 一個宛 十名

三等 ライオン煙灶器 一個宛 五十名

四等 ライオン除虫粉 一罐宛 千名

(右賞品は左記規定による正解者中より抽籤により當選者に進呈致します)

規定

イ、左の三項を所定の用紙に記入して御送り下さい

一、ライオンかとり線香を御買上げになつた一箱の値段

二、ライオンかとり線香を御買上げになつた店名と住所

三、あなたの住所氏名

ロ、解答用紙、ライオンかとり線香の紙箱の蓋を巾二寸、長三寸に切り取りて(但し必ず登錄商標のライオンを入れる事)裏面に右の三項をはつきり記入の事(一人にて何枚でもよろしい)

ハ、解答送り先 御買上になつた販賣店へ御屆け下さい但し販賣店が遠距離の場合は直接大阪市南區東清水町山谷除虫菊株式會社懸賞係へ開封にして二錢切手貼用の上御送り下さい

ニ、締切 昭和三年八月三十一日限り

ホ、發表 昭和三年九月十日前後の左記四新聞紙上 大阪朝日、大阪每日、東京朝日、東京日々新聞社、通信社立會の上嚴選す

ヘ、抽籤

販賣店御優待(上記懸賞應募者の記名販賣店中より抽籤して當選者へ左の通り進呈す)

一等 十圓復興債券 一枚宛 五名

二等 五圓復興債券 一枚宛 十名

三等 ライオン煙灶器 一個宛 五十名

一、販賣店には御取扱になりました上記の解答は一括して締切翌日御送附下さい御立替の送料は直ちに送ります

在奉龍山部隊
手持無沙汰で 氣苦勞ばかり
木村聯隊長を軍營に訪ふ
奉天にて 鳥栖特派員發

第七十九聯隊長木村恒夫大佐をその本部たる奉天滿鐵クラブに訪ふ聯隊長はその所謂ゆる部下將卒と共にこのクラブの樓上十二疊に起居しつゝ滿洲に來て以來一度も軍服を脫いだ事がないといふクラブ內の浴場から矢ッ張り軍服のボタンをきちんと合して出て來た所だつた德永中將の案內で本社を代表して慰問の言葉を申述べると『いやあちらでたび〳〵御たづねを受け御厚意に有難う、旅順に居る時も皆々大いに喜んでゐる』と謝しながら部隊の近狀について語る。『あちらに居る時に頗る健康狀態がよかつた。奉天に移駐の命令には一寸緊張して皆々今度こそはと意氣込んで來たが、こちらに來ても更に威力を發揮する機會がないので皆々多少あてはづれの氣味……。そもその後聯隊の昨今は專ら內部に入つて見てはじめてそれとうなづかれる外部には事がおこらないから至極呑ん氣さうに見えてゐるが寸時も油斷が出來ない狀態で宿所以外には一歩も出でない、何時でも出動すべく待ち構へてゐるのである『こゝに來てからも最初の意氣込みに反して平穩だから軍の許可を得て北陵附近にまで演習に出かけたこともあるが、その後あの列車爆破事件があつてからと云ふものは再び緊張狀態に入つた下士卒なども此の前の日曜日にやつと引率外出した位で奉天の街さえ見物出來ない、こうしてばかりも居られぬし、兵の教育と云ふことも考へねばならぬ最近演習を始めてもいゝかと軍に問合せたら演習は差支へないと云ふことであつたので最近每日北陵附近でやつてゐるが、何しろ支那の軍隊は演習と云ふものをあまりしないものだから、一般支那人はびつくりして居る樣子である』城內方面ではこの演習を見て示威運動だとしてふるへ上つてゐる向もある、聯隊長は更に語を次いで『此の地方の支那人も日露戰爭直後は日本軍の威力を知つてゐたが、其の後漸次忘れかけて來てゐる。郭松齡の亂の時も日本側は威力を示すに至らなかつた我々としては折角出て來た以上日本を輕んぜないだけの觀念を充分に植へ付けて置き度い。それは強ち聯隊長のみの念願ではあるまいものではあるまいか『我々は目下何もしてゐないやうだけれども實際こうして居るのは戰つてゐる以上の重荷である、それは此の地方の在留邦人諸君は知つて呉れてゐる先日も二、三人の人が來て、若し軍隊がこれだけ居なかつたら今頃我々はどうなつてゐるかわからないと云ふやうなことを言つてゐた、支那側から手出しせぬのはうぬぼれぢやないか軍隊の力が與つて力ありと思つてゐる』在留邦人中には軍隊に謝意を示して其後の狀勢を憂慮してゐるむきもある。記者は語を轉じて『今度は近く御榮進の様に傳へられますか』といへば『いや榮進の新聞辭令は去年から頂戴して居るがネ……』と呵々大笑する。最後に聯隊長は『松岡社長はじめ御社の皆さんに重ね〳〵の御好意を厚く感謝する旨を御傳へ願ひ度い尚ほ貴紙を通じて朝鮮の皆さんにもよろしく御傳へを乞ふ』といとねんごろに申述べた、我國民が活躍すべき滿洲の天地には人知れぬ苦しみがをなめつゝある多數の出動部隊あるを忘れてはならない心ひそかに感謝の念を捧げながら辭した（寫眞は木村聯隊長）

李王妃殿下 今朝無事御退院

【東京電話】李王妃方子女王殿下は三日來帝大附屬病院岩井博士婦人科に御入院手術を受けられたが御經過頗る御よろしく今朝十一時無事御退院遊ばされた

池上總監 仁川朱安を視察
榛葉土木課長から詳さに築港の說明

【仁川電話】池上政務總監は十七日午前九時二十分京城驛發列車で、中村秘書官、尾間、澤井兩囑託、米田京畿道知事、田中警察部長等を從へ陸路自動車で朱安に向ふこれより先仁川からは吉井府尹、吉田商業會議所會頭、公職者代表等朱安出張所に出迎へ、總監は松本專賣局長の案內で鹽田を視察し、同十時朱安發仁川に向つた一行が府廳に到着するや總監は府尹室で府尹から府勢一般を聽取し官民有力者に接見特に仁川私立文普通學校長佛人金學俊氏と握手したのは人目をひいた、これから仁川港灣および築港を觀察し本府から來仁の榛葉土木課長より閘門の築港擴張案の說明を聞き、ランチにて港內を一巡し、更に自動車で月尾島を觀察府廳に歸り仁川でとれた新鮮な魚に舌つゞみを打ち、午後二時から仁川鹽米所、朝日釀造所、仁川署、觀測所等を巡視し午後三時五十五分仁川發列車で歸城のみちについた

朱安における池上總監一行（×印が總監）

警務局員と稱し 金融組合を騙らんとす
僞造紙幣調査に名をかる 珍らしい智能犯

釜山特電十六日午後三時三十分すぎ釜山鎭第二金融組合において僞造紙幣預け入れに際し取調ぶる必要ありと稱して多額の金を詐取せんとした大膽なる曲者が現れさひはひにして未遂におわつたが犯行の手段は頗る巧妙を極め釜山近來になき智能的犯罪であるが同日午後三時頃總督府高等警察課長名義にて上海假政府と聯絡をとりたる一味の僞造紙幣取調べに關し本府警務局高等課勤務刑事部長伊藤某が調査に行くから案內せよとの電話を釜山鎭派出所にかけこれを受けたる同所詰の馬場巡査は直に伊藤刑事部長の來るのを待つうけ間もなく紺セル背廣の服を着た卅五歲前後の紳士あり打合せの後、本物の刑事部長と信じた馬場巡査は附近なる第二金融組合に案內したるに堂々と官名を刷込みたる名刺をもつて細田理事に面會、慶南方面に僞造紙幣の入りたる形跡あり殊に釜山方面に約一萬圓に達するにせ札が入りたる模樣であるによりこの組合において保管せる十圓以上の銀行券全部の提供を迫つたが前記細田理事は問答の末不審の點あるに氣がつき一應馬場巡査をして高等警察課長に照會せしめる爲電話をかけるやうに依賴し馬場巡査か戶外に立ち出でたるより計畫の不成功に終り危險となつた形勢を感じた犯人は突然そのまゝ逃走したのであるが急報により釜山署においては府內各方面に勿論手配をして犯人の搜査に努めた結果十七日朝八時すぎ釜山鎭派出所においてそれらしき容疑者を逮捕せる電話によつて不眠の有樣で活動してゐた釜山署では俄に活氣を呈し首實驗のため馬場巡査は直に釜山鎭に出張した

英世博士 追悼の講演會
廿日本社來靑閣で 城大醫學部主催

世界不世出の大科學者細菌學者だといはれた故野口英世博士逝いてこゝに一ケ月、京城帝國大學醫學部では來る廿日午後七時から本社來靑閣において左記プログラムによりその追悼講演會をひらき興味ある醫學、衛生の活動寫眞も映寫する事になつた、入場は無料で廣く一般の聽講を勸誘してゐるが、講師の中、志賀博士は故野口博士と共に細菌研究に沒頭した人で野口博士を知る人としては半島におけるを第一人者であり。園田博士は最近ドイツより歸朝した新智識を應用して語り小林博士はまた半島たゞ一人の理學博士としてその動物學者としての講演は聽衆を魅了するものであるべくその間にあつてスペロヘータ、麻痺患者等多數の衛生、細菌一般醫學等の活動寫眞も映寫するはずである

一、故野口博士の經歷及醫學研究の功績　志賀潔

一、僂毒の診斷及治療に關する研究　園田康　活動寫眞（スピロヘータ。血液循環。麻痺患者）

一、黴菌と之を媒介する蚊の話　小林晴治郎　活動寫眞（アメーバ。蛔蟲の發育。消化と生理）

航究無電局建設

【東京電話】航空局、無電局は、東京、箱根、大阪、福岡および三

西、宮城一行 十八日乘込み
全市の人氣を沸かせて 十九日愈よ初日

恒例の日本大相撲協會西の海、宮城山の一行はいよ〳〵十八日乘込み十九日早朝から京城の空にやぐら太鼓の音を流す事になつた。今年は久しぶりの三杉磯、男女の川を始め人氣ものの清瀨川もくれば朝鮮が生んだ唯一のしかも常々の偉觀を驕誇されてゐる白頭山もくるので、角狂連の多大の興味をひいてゐる一行の宿舍割は左の通りである

▲本町二丁目山本旅館井筒外二名
▲旭町三丁目旅館高砂、高田川、宮城山外十七名
▲南大門通り大東旅館西の海、四國、錦洋、星甲、一の濱外二十九名
▲新町、清月能代潟、庄之助、大蛇山名
▲明治町　日の丸館玉之助外十九名
▲南山町　都旅館朝日山、巨鶴、朝光外八名
▲旭町永和京玉の井外十九名
▲南大門外千歲館劍岳、吉野山外六名
▲明治町田中旅館富士ヶ根、朝響男女の川外十名
▲明治町明治館橘山外十八名
▲黃金町東洋館友綱外十五名
▲太平通り朝日旅館開月外十名

初日取組

（東）鳥ヶ嶽　錦潟　（荒）信の山川　（古）晴の海賀浦
（吉）野月山　（錦）播川洋　（一）剱の濱岳
（男）女川鶴　（大）豊蛇山　（能）代潟星甲
（西）の海骨朝　（宮）城山朝光

愈よ危ぶまれる 太平洋の横斷飛行
機體の設計に齟齬を生じ 延期か？中止か？

【東京電話】太平洋横斷飛行報知機日米號は目下各務ヶ原飛行場において各種試驗飛行中であるがガソリン消費量が豫定よりも一時間二十九キロ內外多量に消費し航續時間も甚だしく短縮される計算であるため山田飛行委員長川西製作所支配人は計器類を新にし測定を行つて好成績を擧げたい希望であるがその後今尚未だ報知社當局立會の試驗飛行において十分の成績を示さぬ爲は斷然本年內は飛行決行を延期又は中止に確定すべしとの說をなすものありいよ〳〵我國航空の壯擧もここ半月內に最後の決定を見る由である

各校の意氣衝天
新記錄續出し 中等學校陸上競技大會

京城高商主催第二回全鮮中等學校陸上競技選手權大會は十七日午前八時から京城運動場に擧行この日曉天東風吹いてコンディションよくトラック、フキルド共に新記錄續出、殊に走高跳では京師の、張、三浦の兩君共に朝鮮記錄一米七三を破つて一米七五を示すなど凄まじい勢ひであつた、午前中の記錄及各校の得點左の如し、なほ午後は各決勝があり京師その他各校の應援團觀客で賑はつた

午前中の得點
京師 三九　養正 一三　光農 一〇　釜二商 六　京中 五　仁商 四　善商 三　京學 二　鐵學 一　光高普 一

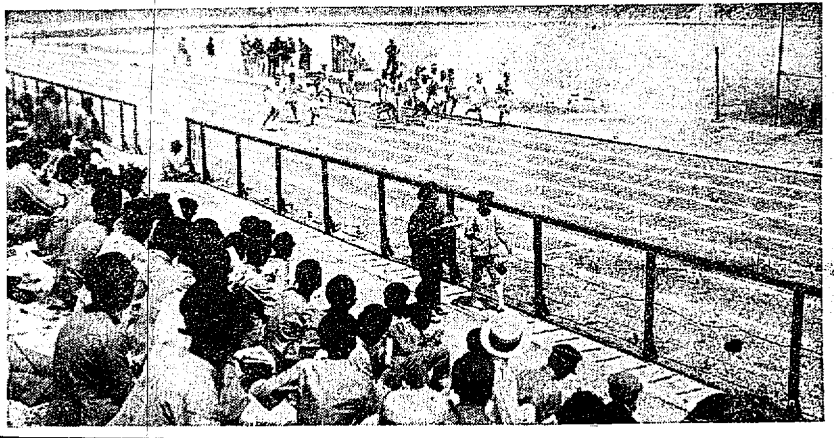

中等學校陸上競技大會【五千米決勝】

埋葬馬を持去る
不正販賣の目的か

龍山騎兵第二十八聯隊では十六日午後十時頃一頭の馬が病死したので獸醫部で解剖の結果鼻疽の疑ひで龍山射撃場附近に埋葬したところ十七日午前四時より五時までの間に何者か前記の個所を發掘し死馬を持ち去つてゐたので目下各署に手配犯人捜査中であるが犯人はこれを不正商人に賣却し市井に販賣するおそれがあるので頗る憂慮されてゐる

對岸の馬賊 益々跳梁す
大荒溝を襲撃し 巡警、居民を拉去

【新義州特電】支那側安東縣大荒溝に十六日午前三時頃數十名の馬賊現れ巡警分駐所を襲ひ放火掠奪せしめた上巡警二名と住民十名を拉去した

フキルド

走巾跳決勝
▲大會新記錄 一等 京師 赤澤 六米二〇五
▲大會新記錄 二等 京中 入江 六米一八
▲大會新記錄 三等 京師 上田 六米一三
▲大會新記錄 四等 京師 盧 五米九〇五
五等 仁商 金 五米七七五
六等 鐵學 竹內 五米七四

砲丸投決勝
一等 光農 鄭 十一米六四八
▲大會新記錄 二等 養正 徐 十一米四七四
▲大會新記錄 三等 京師 盧 十一米三〇六
▲大會新記錄 四等 京師 白濱 十一米二八七
▲大會新記錄 五等 京師 伊藤 十一米二四二
▲大會新記錄 六等 普成 宋 十米四九五

走高跳決勝
朝鮮新記錄 一等 京師 張 一米七五
朝鮮新記錄 同一等 京師 三浦 一米七五
三等 京師 赤澤 一米六五
四等 仁商 金 一米五五
同四等 京商 上原 一米五五
同四等 普成 嚴 一米五五

トラック

百米第一豫選
A組 一着 仁商 福岡 十二秒　二着 鐵學 竹內
B組 一着 龍中 萩野 十二秒　二着 仁商 吳
C組 一着 龍中 趙 十二秒　二着 鐵學 韓

惚れられて殺人

親戚上りの中年女から執拗な戀を仕掛けられた男、それを逃れたいが爲め身の毛も竦つ大犯罪！見よ！講談俱樂部七月號評判大讀物「二度目の新婚」、到る處大評判

D組 一着 光高普 高 十二秒一　二着 京師 荀
E組 一着 京師 盧 十二秒二　二着 養正 李
F組 一着 一高普 姜 十二秒一　二着 養正 金

八百米豫選
A組 一着 京師 沈 二分十四秒五分四　二着 養正 李　三着 光高普 高
B組 一着 養正 黃 二分十九秒五分二　二着 鐵學 金　三着 京師 服部
C組 一着 養正 鄭 二分二十秒　二着 龍中 西村　三着 京師 柳

二百米第一豫選
A組 一着 普成 桑原 二十四秒五分四　二着 光高普 金
B組 一着 京師 盧 二十五秒　二着 龍中 市川
C組 一着 鐵學 韓 二十五秒五分二　二着 道商 島田
D組 一着 京中 入江 二十五秒五分一　二着 京師 赤澤
E組 一着 養正 安 二十五秒三　二着 京師 沈
F組 一着 龍中 萩野 廿四秒五分三　二着 道商 張

千五百米豫選
A組 一着 養正 鄭 四分四十八秒五分一
B組 一着 二高普 金 四分四十七秒　二着 京師 原田　三着 鐵學 崔
二着 京師 石　三着 養正 李 五分三
C組 一着 釜二商 白 四分五十秒五分三　二着 養正 郭　三着 龍中 松尾

四百米第一豫選
A組 一着 京中 鷹松　二着 光高普 鄭　三着 普成 篠田
B組 一着 養正 鄭 五十七秒五分三
C組 二着 京師 沈

鴨綠江舟運 復舊

五月二十五日の馬賊事件以來缺航中の鴨綠江プロペラ船鴨嬰丸は六月十五日各江岸駐在所員二名づゝの警官護衞で新加坡に到着二十一日同船下航すると（成興）

D組 一着 普成 李 一分〇秒五分二　二着 京商 友田

百米第二豫選
一着 養正 賀 五十六秒五分一　二着 鐵學 光田
A組 ▲大會新記錄 一着 仁商 吳 十二秒五分四　二着 龍中 蔭野　三着 京師 盧
B組 一着 仁南商 福岡 十二秒　二着 光高普 高　三着 京師 木脇

五千米決勝
一着 釜二商 白圭福 十八分四十秒　二着 養正 李　三着 光農 池　四着 養正 郭　五着 京師 石　六着 光高普 金

四百米第二豫選
A組 一着 養正 黃 五十六秒五分四　二着 京師 岡　三着 光高普 金
B組 一着 京中 鷹松 五十六秒　二着 養正 鄭　三着 京師 沈

早慶對抗相撲
早大三度勝つ

【東京電話】第三回早慶對抗相撲大會は十六日神宮球場で行はれ双方十五名の選手を出して三回戰を行ひたる結果二九對一六で早大大勝となつた、これで早大は三度優勝を續けた

鼻病良藥

鼻病の人に福音を施す西養寺大伽藍

鼻病の 惡い人は西養寺の **療鼻湯**を服用なさい

鼻病は……恐しい萬病の原因

鼻に膿が出て、しきりに鼻水が流れる、鼻がつまり匂ひが分らぬ、鼻聲が出來る、風邪から鼻病して、臭い膿が溜り、頭痛苦しく、記憶力惡き人々は、早く病根を治さないと、遂ひに恐しい肺病や腦病になる危險がありますから

鼻病に……合理的な方劑

效果顯著にして、信賴するに足る鼻病藥として、かつて大阪每日新聞藥面に紹介した、西養寺の療鼻湯を一日も早く御服用になつて、御試驗なさい。本劑は內服藥を主成分として、諸種の鼻病良藥を配劑して人體の元氣を充分養ひ、血行を完全せしめ、此と同時に鼻中の惡血を排出し、鼻中に集滯して、炎症を起し、鼻腫となり、蓄膿する病毒を驅除して、自然に鼻病を全治せしむる良藥であります。

鼻病に……苦しむ人々の大福音

ハガキで御申込みになれば「療鼻の友」と云ふ藥品四十數頁の美本を無代進呈します。此の本には鼻の生理作用、內服治療法、療鼻湯服用者が永年の病苦を除き、非常な滿足と感謝を表示せられ、心からの叫びである全快禮狀及報告書を、百數十通記載してありますから、今スグ御申込み下さい。無代で進呈します。

藥價七日分 金九十錢
郵券又は振替で御注文して下さい
代金引替は一週分御斷り、二週分以上ハガキで御申込下さい

廣島縣忠海町
調製所 **西養寺**
西養寺住職 若林豐圓
製劑主任 藥劑師 藤原光儀
電話四番 振替大阪四六四四一番

專賣特許 政府の證明
りん病 根切療法 世界一
酒も乘馬も勞働も止めずして簡單安全に全治せしめ得る秘法（說明書進呈）
東京新富堂 支店

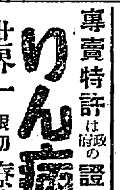

寫眞機と材料アルバム類
思い切つて安い
釜山辨天町二丁目
山崎寫眞機店
電話二七五番

府立
院長歸院診療
仁川病院
電話 事務用一六番・病室一〇二番
院長醫學博士 岩井勝三郎

▲名實共に最高の權威ある
東洋製菓のビスケット
シンアロルート
ニレット
ミルクビスケット

東京品川
東洋製菓株式會社

漫畫展覽會 似顏即席揮毫
六月十八日より二十日まで 於三階
主催 東京漫畫團
後援 朝鮮新聞社
一平、釣、亮英、爾保布、しげを、千帆等東京一流漫畫家の作品展
會期中會場に於て對岳坊、純一、六郎諸畫伯の似顏即席揮毫
京城 **三越**

頭痛にノーシン

京日案內
五號活字十五字詰五行一回金壹圓五拾錢 一行增每に金貳拾錢 料金前納ノ事

邦文 タイプライター印書 迅速引受 タイピスト修技生募集 南大門通三丁目 同火災湾上 タイプライター印刷所

女給 至急入用 御希望の方は本人御來談あれ 明治町二丁目（電通橫入口） 電本三一七五 カフェー 正宗

求家 家賃五〇圓位五間以上庭園又は空地ある借家を求む 左記へ御照會を乞ふ 本社廣告部內 江藤（光四〇〇番）

恩給 御利用の方は是非一度弊店へ 資金潤澤 大々的勉強 現金即時立替 京城府古市町三五（電本六九一番） 公債各種 江州屋本店

難病 性病、婦人病、胃腸病、雜症其他專任診療 效果顯著 午前中及午後五時より 南山町三丁目（京城ホテル前）『診察無料』 原田根療院

京春 貨物自動車部 京城東大門 電光二三六 京城古市町 電三九六 酒井運送店 春川 電一六 酒井運送出張所

代理店 名取代理店 迅速取扱 規定照會 京城南大門 四三號 朝鮮審査株式會社

恩給 年金、扶助料等の御相談なら親切に御取扱します 是非御來車を 京城貞金町三丁目 淺野 朝鮮恩給協會

裁縫 見習生募集 希望者は本人來談ありたし 京城府本町二丁目 丸一呉服店裁縫部

恩給 最長期即時現金立替 大々的勉強 手數無保險にて 京城若草町四九（若草町大通） 電本二六六番 丸商會

御泊は 京城府明治町一丁目 長崎旅館 電話本局二七六八番

讓店 名刺印刷所 活字各種あり 附屬品共全部讓ひあり 御希望の方は御一報煩度 內 森 迄

求妻 當方三十七才にして月收百三十圓以上あり或會社に勤務す 御希望の方は御一報煩度 京日案內係迄

水原の道路共進會

盛大に褒賞授與式擧行

關係者五百餘名臨席し

水原郡道路共進會は出品道路の審査完了して十六日午後一時より水原公立普通學校大講堂において褒賞授與式を擧行した、當日は京畿道より知事代理として松井内務部長および同共進會審査委員長として數日來水原に滯在して詳細に各出品道路の審査をなしつゝありし松井土木課長、陳接郡守、同土木管區主任、郡内各面長その他官民多數および各里出品道路の關係者等約五百名臨席してはえある褒賞を授與された、定刻開會するや松井土木課長の審査報告あり次いで會長陳川水原郡守より今回の共進會の出品に努力したる二十五名に對し感謝狀を贈與し、松井内務部長より特に功勞者十名に對し知事の表彰狀の授與あり再び陳川郡守より一等より十等まで入賞七十ケ里に對しそれぞれ代表者に賞狀を授與し終つて、會長の式辭、松井内務部長の知事告辭の代讀、來賓の祝辭、受賞者總代沈球澤氏の答辭を以て式を了し後ちひきつゞき同所において一堂に會する五百名の一大祝宴を張り郡外には各入賞者の樂隊を以てはやし立て國に未曾有の盛況を呈し午後四時半散會した。入賞道路と代表者部落および代表者左の如し

一等賞　水原發安線、五八七メートル、峰潭面馬谷里代表者　沈球澤

二等賞　水原發安線、五四五メートル、八灘面下楮里代表者　李殷圭

三等賞　發安雨汀線、八九〇メートル、鄉南面場村里代表者　洪順福

四　水原發安線、四二七メートル、峰潭面堂下里代表者　金根培

四等賞　水原發安線　三九〇メートル、八灘面之□里代表者　李鼎鎬

同　發安雨汀線、五四四メートル、八灘面栗岩里代表者　尹昌燮

同水原發安線　六七三メートル　鄉南面坪里代表者

同　水原發安線、四四九メートル、峰潭面下加歸里代表者　李景順

五等賞　水原馬山線、三九三メートル、陰浦面石浦里代表者　姜周熙

同　發安雨汀線、六五九メートル、長安面水村里代表者　李裕根

六等賞　水原發安線、八九〇メートル、八灘面□□里代表者　白樂烈

同　發安雨汀線、三八一メートル、八灘面□□里代表者　朴容禹

同　水原馬山線、三一〇メートル、楊甘面□□里代表者　南宗熙

同　京城釜山線、三四七メートル、日新面上光教里代表者　洪忠原

同　京城釜山線、三八七メートル、日新面下光教里代表者　林憲植

以上七等賞に米田知事より牛一頭づゝ、各等賞に一頭づゝ授與さる、以下七等賞十、八等賞十、九等賞十五、十等賞二十、各賞品および賞品を授與した（水原）　李鍾承

洋襪業功勞者表彰

平壤商業會議所の平壤洋襪業功勞者表彰式は十六日午後二時から同所で松井會頭、李、趙、安、金、崔、朴十六氏の表彰式あり…（平壤）

大中健兒の兵營生活

大田中學校三學年生八十七名は同校職員四名の引率の下に六名の職員に引率され歩兵八十聯隊大田分隊に入營して十五日午前九時同校出發野外演習を施しつゝ大隊營舍に到着大隊長の挨拶と兵營の心得等注意を受け直に軍隊内に編入され起臥を共にして軍隊生活の實際を見學し或は炊事、露營、入浴、歩哨、兵器手入、點呼、就寢、朝の行事、戰闘教練、劍術見學、各個教練などの實際を見學および實施し大隊長より成績について批評的講評を述べ同日午後四時歸校した成績頗る良好（大田）

最後の値下案

解貨問題注目さる

仁川穀物協會と一錢方の値下を要求した仁川穀物協會と仁川精米組合との解貨値下交渉は容易に纏まらず十六日午後當業者側より協會に對し最後の値下げ案を手交するはずであつたが當業者の都合により十七日中に第三案（吉田會頭か）を通じて値下案を提示することになり當日の値下げ額は當業者最後の案として一錢に落付されてゐるが値下要求は協會側の主張と大差なく一錢方至一錢二、三厘方の値下に止まる模樣で協會側では出來得る限り圓滿解決を望んでゐるが不可能の場合は最後の手段としてやむを得ず取引所を設置してこれを取扱はしむべく大體の方針を決定したらしい（仁川）

全南から

◇道内の酒共同販賣所設置は光州、松汀里、潭陽、谷城、石谷、玉果、求禮、光陽津上、多鳴、麗水、召羅、順天、佳谷、寶田、康津、草邑、長興江東、寶城、筏橋、和順同福、長興、縣津、淡谷寶山、靈岩、鶴山、外邑、羅州、南平、榮山浦、務安、北平、木浦、邑内、珍島、莞島西、臨淄（右面西中面古西）、長城明月の四十一ヶ所である

◇棉花の販賣制度はまだ改善の餘地があり道當局は近く當業者五十餘名と木浦に會同し販賣制度の改善策を講ずる事となつて居る當日双方より腹案を提出して協議決定する筈である當業者側の希望は▲現物販賣制度▲指定販賣▲現制度を基幹として大改善を計るの三案である

◇過般長城郡防良面朴順手（四〇）は夫婦共に來寶同といふ女と共に一家に住むこととなり夫が何かにつけて自分を邪險扱ひにするのに腹を立て妻さへなくば夫婦の充實に所持せんとしたが之を發見されたので一旦難を逃れて長城署に先廻りして妻が私を殺すつもりで毒を食器に入れたと訴へ取調べ

仁川學組補缺選擧

鳴を靜めて形勢觀望

仁川府學校組合議員四名の補缺選擧は期日いよいよ切迫し來つた所二日となつたが正式に名乘をあげた者は僅に海州俱樂部主事浦田三郎氏一人でその他は鳴りを靜めて何れも形勢觀望のていである、出馬すべしと傳へられてゐる者は東部に田氏、宮町に松本要太郎氏等があるが何れも未だ確定せず、開票だらうと觀測されてゐるが、二日の後に迫つた選擧戰において補缺四名に候補一人とは珍しい現象

烈心團員行事件

慶北尙州郡化東面大浦里の里民五十余名は烈心團といふ示威團を組織し同里民金洪斗が山林二筆および荒蕪地一筆を勝手に開墾した外不正の事實あるを知りこれを理由とし同人を召喚面事務所に同行すべく本年二月二十六日夕食後金洪斗の居宅を襲ひ同人に百數十圓を強要したとの訴によつて…

釜山の野球リーグ戰

十八日から

釜山實業野球リーグ戰はかねて釜山協會幹部とリーグ戰參加團體代表者間に種々協議中であつたが十八日午後四時より各チームの入場式を行ひ連日試合を續けて二十日は午前九時より四回戰を行つて二十七日優勝戰を舉行することに決定し、試合は大新町グラウンドを使用し雨天の際は順延にて四時までの集合時間に遲參したチームは棄權と見なし時間厳守を申合せ抽籤を行つた結果試合日程左の如く決定し鐵道工務釜山中の對戰によつて火蓋を切ることになつた（釜山）

▲十八日　釜山中學－鐵道工務

▲十九日　第二商業－法院

▲廿日　鐵道團友－遞友俱樂部

▲廿一日　東萊高普－殖銀團

▲廿二日　第一商業－道廳

▲廿三日　殖銀－阿部商店

▲不戰一勝者　釜山郵、鐵道工務

咸興の蠅取り宣傳

三千餘名出動

十五日擧行された咸興署の蠅取宣傳は學校生徒約三千名午後一時同署前に集合各自動車隊を先頭に押し出し女子普通、永信、東明等各學校生徒の行列に理髮業、内地人飲食店、藥品營業者等の假裝行列等等、朝鮮人飲食店、獸肉營業者等の假裝行列、乙班は小學校第一普通、興南寺、永生、崇各學校の生徒行列に内鮮人旅館營業者等からなる假裝隊が各行列に加はり、警察隊等からなる假裝隊の二班に分れ市内隈なく宣傳ビラを撒布しつゝ武德殿前廣場に會合散會した（咸興）

◇光州郡の結果恐れ入つた事件は數入未居として光州地方法院檢事局に於て審理中の處有罪として十四日公判に付せられた

◇光州郡の稻付狀態は約一割濟んだ所であるが過日の雨で今後降雨なしとするも七割位は植付られる見込である

◇光州郡は來る廿五、六の兩日面長會議を開く

合財袋

◇…大同郡大同江面土城里洪永浦長男與烈（十二）は去る一日同里の畑中で樂浪時代の「樂浪富貴」と刻まれた瓦一個を拾得同瓦は稍に見る完全なもので同人の手から轉々し既に古物商の手に入つてゐたのを平壤署で發見關係者は取調中

◇…高松高商軍對平壤實業野球戰は二對一で高商の勝又松山高商對平壤實業野球戰平壤の遠征戰及ばず七A對一で松山高商の大勝

◇鎭南浦公立小學校では十六日午前十時から同校講堂において全生徒の音樂大會を開催した

◇…鎭南浦碑石里七八番地勞働者方世昌方から十五日午後四時半頃出火同家一棟を全燒して五時鎭火した

◇鎭南浦各學校職員の對抗庭球大會は本月下旬開催の豫定同議會頭川添一郎氏は同會に對し優勝カップを寄贈した

旱魃で水喧嘩

農民入亂れ亂劇を演ず

慶北にはこの頃適當の降雨があつて獨りこの方面のみ旱魃が繼續するのに業を煮した沙里院地方では人心いやが上にも昂騰し目下至る所で水喧嘩が演ぜられて居るが中にも於之屯派の地方流域郡泉面と下流泉舍人面との農民數十名は十五日の夕方頃泉面で衝突し水揚器械を破壞するやら負傷者を出すやらの一大亂劇を開始し形勢險惡となつたので所轄警察署では極力警戒中である（沙里院）

◇騷擾事件は不起訴して平壤地方法院に於て家宅侵入器物毀損事件として騷擾罪の件で取調中であつたが主魁金玉斗以下李海崇金東俊李洞泉曹基五趙昌甲李永喆の七名を起訴し五月八日公判に附せられたが十一日左の通り判決言ひ渡しがあつた（光州）

▲懲役一ケ年金玉斗▲罰金五十圓李海崇▲罰金五十圓金東俊同上李洞泉同上曹基五同上趙昌甲同上李永喆

中村副會長

有功章授與

大田在鄕軍人分會副會長中村捨三氏は過般有功章の授與式が東京で行はれたが當時師團の都合で二十師團中川大佐（聯合會支部長）より有功章授與の通牒あり十六日午後一時練習大田第三大隊長代理として授與式を大隊營庭にて行つた大隊下士以上並に分會員、軍人分會幹部等多數の參列あり莊嚴ある有功章の授與を了へた大田分會は前會長故佐藤惣太郎氏と共に二名有功章を授與されたので全員感激して居る（大田）

大池翁壽像除幕式

大池忠助翁の渡鮮五十週年記念紀念除幕式は十七日午前十時古館公園で盛大に行はれた式後大池翁は釜山鐵道ホテルに多數の官民を招いて自祝の宴を張つた（釜山）

久留島氏講演

童話の大家久留島武彥氏は十八日來邱午後一時より小學校講堂にて中學、小學校生徒、兒童のため童話更に午後八時より同講堂にて兒童、婦人問題のため獅々吼するはず聽講は無料（大田）

湖南便り

◇三南鐵道は十四日最後の事役會を開き左の事項を協議した

一、商銀との合併經過報告の件

一、重役、行員退職慰勞金及諸費用分配案變更の件

◇全州面では十三日午後二時から面協議會を開き下水溝用地買收の地價評定を行つた

◇全北では蠶業獎勵として左記警察署に對しそれぞれ補助金を十三日付を以て交付した▲古部山開也島漁業組合▲古群山西部漁業組合▲扶安組扶安、金堤郡▲扶安組合、金堤、李昌燮

◇全北道農務課畜産係では大田で開催の商工業共進會に出品の各種より選抜したものを更に鑑選して牡牝各三頭を送つた

◇全北地方課社會係りでは地方改良に『二宮尊德』『惡しき遊戯』の二映畫を持つて各地を巡回映寫して地方改良の宣傳につとめる

◇全北道各警察署員の特勤證明授與式は二十二日一齊に各署に於て擧行する

◇全北道內各郡より選拔の面書記の商工業並びに林業講習會は六月二十日から四ケ月間道會議室に於て開催する

◇全南靈光郡生れの成敎守（二八）は客月二十九日鎭安郡朱川面朱陽里の共同墓地から同地の金海家安昌世の亡父の墳墓を發掘して頭蓋骨を持出し（同郡程川面鳳頭里から昌世に宛て依は前の父親の頭を所持してゐるから六月二日までに金七百圓を佛里の峠まで持參せよと脅迫狀を送付したので受取つた昌世は吃驚し此の旨を程川駐在所に屆け出た同駐在所では本署の應援を求めて同犯人の張り込み中難なく逮捕し目下取調中

◇在全新聞記者は十二日警察關係の幹部を料亭末廣に招待して懇談

◇群山消防組は毎月十五日公設グラウンドで夜間放水演習の練習を行ふ事となつた

◇道廳里警察署で陰謀事件に付警察員の勞を多とし元代議士多木久米次郎氏は全北道廳經由金一百圓を慰勞金として裡里署に提供した又同署李巡査部長は十四日附巡査部長に昇進した

◇十八日郡會議室で益山郡內の面長會議を開催する

地方集會

◇富士生命披露宴　藤田家經營富士生命は今回咸興代理店設置に就き同郡事務所中支社長が咸十六日夜晋州家に披露宴を催した代理店は元官房主事岩田重良夫人マサ子女史（咸興）

◇安東教會上棟式　十三日午後四時天理教安東教會では安東縣四番通一丁目の新築教會社殿棟上に於て上棟式を擧行したが參列者は果野地方事務所長内藤長式公司理事長大日坂地方委員議長村無限公司理事その他官民多數で教會側は天理教滿洲傳道廳長高部安東教會長外各教師等で莊嚴に行はれた（安東縣）

◇渡邊氏送別宴　大田鐵道關係者は鐵道局營業課に榮轉の元大田運輸事務所庶務主任渡邊治之助氏の送別宴を十四日夜宮富士家に開催永松氏の挨拶に對し渡邊氏の謝辭あり主客四十餘名頗る盛宴であつた（大田）

◇群山學組會では十四日乳牛結核病檢査の爲め二十三頭の搾乳牛に對しツベルグリンの注射を行つた

◇十五日より開始の井邑裡里間の混合臨時列車は午前の分乘客大人片道八名往復一名學生二名

◇本府神社宗教課古城調査事務囑託渡邊彰氏は十五日裡里に立寄裡里農林學校裏山の古墳を實地踏査し同夜の終列車にて歸城

地方人事

▲運水釜山府技師　府土木事業工事計畫を提げ十七日夜京城へ

▲林山本府衛生課長　十七日釜山へ

▲桃原茂太氏（大田市拓支店長）東上中の處二十日歸店の筈

▲小西正恩道內務部長　內地出張中のところ二十五日歸任十六日金剛山方面へ出張

▲佐々木黃海道警察部長　十六日上城十八日歸任

▲黃海道參與官　金泉圭氏の母上は十六日鳳山郡甸平面にて

神經痛とロイマチス

歯痛と頭痛

回效散

くわい　こう　さん

◆神經痛、ロイマチス等にも最も適當なる鎭痛治療の優秀良劑なり

◆定價　廿錢　卅錢　五十錢　一圓　二圓　五圓

注意　近來類似品を賣付ける藥店あれば御購求の際は回效散の三字に御注意を乞ふ

東京市神田區旅籠町三丁目　大阪市東區小橋元町一ノ二　森田製藥所

全國到る處の有名藥店にあり

本劑は神經の痛を鎭め神經を強く丈夫にする藥として變化的に成功せる新劑なれば殊に顯著なる齒痛と頭痛には直ちに試みられよ

試驗はタツタ五分間

品質第一　價格最廉

登錄商標

ツル印タオル

發賣元　大久保眞敏商店

日本產業最高章　綠綬褒章　御下賜

蠅、南京虫は勿論蚤油虫をわけなく退治られます

キンメ一等の……

猪印のみどり粉

安住かとり線香本舖　大阪　安住大藥房

創立明治參拾貳年

倉庫業兼營

京城府南大門通貳丁目百拾壹番地

株式會社朝鮮商業銀行

頭取　和田一郎　　專務取締役　趙鎭泰

支店出張所　京城（東大門、西大門、南大門、本町、鐘路四丁目）、仁川、平壤、開城、群山、裡里、京城、光州、水原、大田、沙里院、新義州、元山、咸興

契約高一億三千萬圓

諸積立金二千八百萬圓

後々の爲めに有隣生命へ

本社　東京丸の内

朝鮮支部　京城府黃金町

有隣生命

●受驗準備は頭が第一である◆頭のボンヤリした時◆頭のクシヤクシヤして學課の進まぬ時◆凸柑子印の荒川

ノーシンをタツタ一服のんでごらん忽ち頭はすつきりし思ふ存分面白い程勉強が出來る

◆ノーシンは醫學博士森田宗先生御推奬の優秀效藥にして◆ごつうなどのむとすぐなほる◆御試用より◆すぐ試みられよ

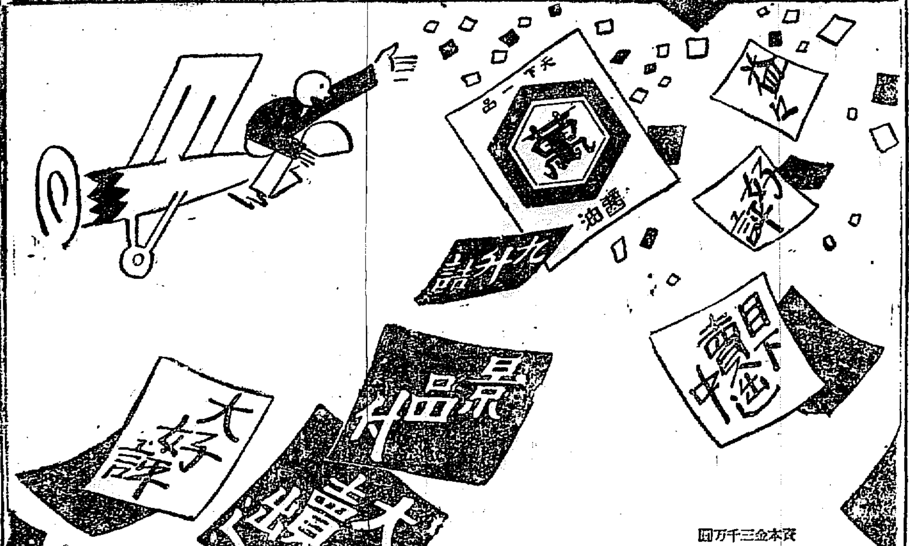

資本金三千万圓

製造高五十五万石

野田醬油株式會社

新茶賣出

京城府明治町

宇治屋

醫學博士　古城憲治

內科　小兒科　入院隨意　普通病室及傳染病室

京城明治町一丁目　電話本局二四二番

天下一品

到る處人氣の良い此の銘酒和か松

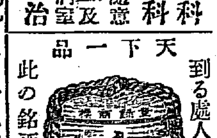

ワカマツ

醸造元　大邱　若松商會酒造部　電話長一七九二番

京城府櫻井町　若松商會出張員　電話本局九七五番

便通の調節

便秘は人体に有害

便通のない場合は腸内の細菌が所謂腐敗現象を起し其際發生する有害な物質が腸管壁から体内に吸收されて健康を害するものであります。

殊に心臟病や腎臟病に罹つてゐる人は便秘の害を感じ易いものですから最も注意を要します。

斯くの如く便秘は何人にとつても有害であるから便通の無い場合はラキサトールを用ひて便通を調節せねばなりません。

新下劑　ラキサトール

發賣元　大阪道修町　塩野義商店

キンギン丹

金言　頭腦は萬世不朽の人道（古諺）

消化藥　口香料

四個七萬圓任期

ポケット必携

仁丹

小粒仁丹

◎高貴藥サフランを倍加して特製す

大粒仁丹は益々改正し益々強身藥として愛用せらる

◎小粒仁丹五十錢函に無代添附の

象牙容器

見るから高尙で淸新な氣持のよい人造象牙容器で近代の好尙に適し到る處で大好評!!

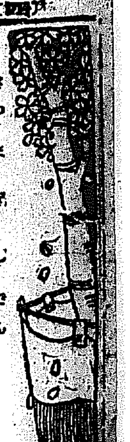

薩摩義士傳 (91)

(挿繪上映)
中村兵衛作
神保朋世畫

内藤の憤死

潔白にして勇敢心に富みかつ主人たる高木新兵衛に忠實であつた内藤十左衛門は、今回の和泉新田の手違ひに、その罪を主人におよぼさん事を恐れ、遂に一大決心をなした。

それは責任觀念の強い十左衛門は、事の一切を一身に引受け、五明村の一農家に、屠腹したのであつた。そして切腹の理由等を、何人にも口外しなかつたのである。

切腹の現狀は恰もそのまゝの當時の古戰場がの様を見るが如き當時の古戰場がのこつてゐる。こゝに文を節つて當くよりは、その古戰場の一部を紹介する方がよからう。これは岐阜縣廳所藏のものである。

内藤十左衛門に附添候、筆取

足輕大嶽新右衛門申上ロ

内藤十左衛門儀、今度の普請かゝり役にて勢州桑名郡五明村、百姓喜八方に逗留仕り、私並に小者兵五郎一所に相在候。然る所當月二十一日夜七つ時、十左衛門切腹致され、二十二日夜相果候。よりて私共へ御尋ねなされ候は、十左衛門何ゆゑ切腹仕候哉、御存候は然之哉。その節何とも心づき候儀有之候はゞ申可旨、御尋ねに御座候。この儀私共は同夜明夕迄添ひ寢に罷在候の所ゆゑ、夜とても一宿にまかり在候得共、切腹致されべき不相合一切相見え申さず、何とも詮致され候事これなく候。然る所當月二十一日夜七つ時にてもこれあるべく御座候哉小者兵五郎大聲にて私を起こし、よつて私驚き入り直に十左衛門部屋へ參り申候得ば切腹致され候。然し氣力確著に相見え、十左衛門私へ詫申候者、息絶え申さず候間、致しくれ候様申され候。兵五郎申候者何ゆゑの切腹に御座候と尋ね候共存じ寄りこれありと切腹致し候と被申その外は挨拶御座無候右之趣宿の者より知申候哉、庄屋等も參り候故、醫者を呼びに遣はしくれ候様申候へば、村人相驚き早速加路戸新田林榮伯と申す醫者參り容態を見、もはや手遅かなひ不申候旨、醫者申し罷り候、よつて治療致申し候しは、長島領醫師山田甫仙、山田甫叔右二人罷りこし、容體相伺ひ御命の儀は如何可有御座候哉、受合難く候と、申されて致し見可申とて右兩人かゝり、切口を縫、藥調合を服し被申候。その節は十左衛門氣力よく相見え申候得共、切口深く大に腫く切被申候故にやその夜五つ時にても御座候哉相果て被申候。この間中切腹致候やう別に擬合一切相見え不申外に心づき候儀無御座、常に實體なる人にて御座候。然し同ことに中聞候無御座候。

右之仔細承りにつき申上候通り、少しも相違無御座候。以上

戌四月二十四日 大嶽新右衛門

赤尾利左衛門殿

先には薩摩藩士、永吉惣兵衛、音羽伊兵衛の自殺あり、今又薩摩藩士の責任自殺者が出た事は、いかに幕府の壓迫が強かつたかゞ判る。

高木新兵衛はそれと聞くや、十左衛門の宿に馳つけ、その死體に縋り惜の淚を惜まなかつた。

そして一方切腹の原因や、動機を發表する事を憚つて、單に職務怠慢の申譯であるとのみ、江戸役人に上申したが、美濃衆の間には

『十左衛門は正に憤死致したのでござる』

こういつて他に多くを語らなかつた。

パン食に 惡病なし 木村屋

各種白生地と京染 御紋服の御誂へは みのやへ

映畫界片々

◇東亞の『阪東俠客陣』全十卷完成。六月中旬全國一齊封切と決定した。吉川英治原作仁科熊彦監督、光岡龍三郎、原駒子の大活躍。

◇パラマウント映畫『アビーの愛』闘士の薔薇』を監督したビクター・フリーミング氏は曾て巴里平和會議の際米國代表故ウイルソン卿に隨行した米國政府活動寫眞撮影班の一員をつとめたことがある由。

◇帝キネの市川百々之助は『朱鞘組』があると渡邊新太郎の監督で『白鷺』前後二篇に着手すると。原作は岡榮三氏。

◇チヤーレス、チヤツプリンは次回作を作る品目め『サーカス』の助監督で綱渡りの男を演じたハリー、クラッカー氏と撮影に着手したと。

◇今度の兒童映畫デーには鶴崎米嶺の兒童は入場謝絶させると。これは却々重要な意義を持つ。

◇フオックス映畫『新袈裟の三段返し』は六月二十二日から喜樂館へ

JODK プログラム

六月十九日(火曜日)

午前一〇、〇〇 氣象概況各地天氣概況
同一〇、三〇 料理獻立及日用品値段
午後三、四五 ニユース
同六、三〇 童話 大石 雨平
講演 管絃樂 中央樂友會
指揮ブーツ夫人
一、碧キダニユーブ、ワルツ(フスツラス)
二、ユメニエツト(モツアルト)
三、パースの闘女(ウイツドル)
ドラマ お千代と新三 大和 巫
同八、三〇 ニユース
大琴提琴 朴 鍾 燮
伽倻琴並唱と大琴合奏 朴 東 俊

けふの新刊 (十六日)

(總督府圖書館調べ)

邦文の部 ▲京畿道報(第一五一號)京畿道廳 ▲高友(第二號) ▲朝鮮銀行 ▲統計月報(第三號) ▲朝鮮治刑協會 ▲朝鮮治刑(第五號) ▲朝鮮のメートル(第九號)朝鮮のメートル社 ▲亞細亞(第五號)亞細亞詩會 ▲仁友會報(第六三號)仁友會 ▲寫總無盡時報(第六號)寫總無盡時報社 ▲川柳三昧(第一五號)南山吟社 ▲鳳鳴(五一號)鳳鳴會 ▲開城商報(第一六一號)開城商報社 ▲忠清北道報(第七七號)忠清北道廳 ▲群山商報(第一八一號)群山商報發行會 ▲ポプラ(六月號)ポプラ發行所 ▲林友(第三號)江原道林友會 ▲アララン詩社 ▲アララン詩社パンフレツト ▲歐米教育の趨勢 赤根谷逓記事務所

鮮文ノ部 ▲朝鮮週報(第一三號)朝鮮週報社 ▲同和藥報(第五號)同和藥報社 ▲主日學校通信(第二號)朝鮮主日學校聯合會 ▲晩小陣 聖公會

將棋新手合 (五)

於東京市日本橋區蠣殼町一ノ四 溝呂木將棋所

香落 △三段 國田秀雄(東京) ▲初段 塚田正夫(東京)

(圖は前號指了の局面)

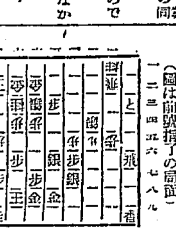

持駒 ▲塚田氏 角桂歩歩 △國田氏 角歩

溝呂木七段講評

△四二飛▲五一角△四一飛▲二四角成△四六歩▲同銀△一五歩▲四二歩△一六歩▲四一歩成△八六歩▲同歩△八八歩▲五二歩成△同金▲八五金△八四桂▲七七金(以下次號)

(下手)四一飛と引いて、敵角に當てたのは良い手である
(上手)四方歩と取り込むのは、決戰の意味である
(下手)同銀の處、同飛と取る手もあるが同飛、同銀三角と打たれて面白くない、此處は四六歩を捨て置いて、四二歩と打つ處である
(上手)八六歩と突き捨てたのは手筋である
(上手)同金は弱い手である、此處八九歩なると指して充分である
(上手)八四桂打ちは、豫定行動である

神經痛 リウマチ
神經痛リウマチに卓效ある藥の御用に 心配無用 永年の難症もわけなく治る法あり 申込次第説明書進呈 各國三ヶ所醫會等 田中天一堂

廣告

演藝案内

中央館

パマキノ社 十六日より四日間 短期特別大興行 改築記念披露興行 三大名作の供覽をなさんとする中央館特選名畫番組 パラマウント映畫社特作 クレアレンス・バッヂャー氏監督 超特作品 大喜活劇 レイモンド・グリフイス氏一世の大珍演 南北珍勇劇鬪べ 七卷 マリオン・ニクスン孃 モンタギユ・ラヴ氏助演 マキノプロダクシヨン超特作 原作 律村京村氏 監督マキノ正博 復讐劇 **仇討殉情録** 六卷 マキノ智子、山口俊雄主演 外マキノオールスターキヤスト パラマウント映畫社超特作 モーリス・スティラー氏監督 超特作品 人格女優 ポーラ・ネグリ孃主演 名優 エミール・ヤニングス氏助演 ジョージ・シーグマン氏 助演 大作 戰爭 **帝國ホテル** 九卷

京龍館

六月十五日より上映 日活會社時代劇部特作品 原作 田村西男 監督 吉本清信 主演 葛木香一、櫻木梅子 助演 尾上延一郎、木下千代子 時代映畫 恩讐の血潮 内務省認定 日活會社新劇部特作品 原作 南百合子 監督 田阪具隆 主演 谷幹一、佐久間妙子 現代映畫 **更生** そも人生とは事を現はて急坂を登るに似たり輝しき時の日は只勤勉の頭上にのみ輝くものであります 日活會社時代劇部特作品 原作 松本常夫 監督 若山治 主演 尾上多見太郎、淺野雪子 時代映畫 **無宿の大名**

大正館

十四日特別大興行 映畫鋭鋒の闘士!見よ 今ぞ!興行戰線への大動員だ 田ス・ダチオ特作 大久保忠素監督 岡村文子、宗良 主演 背徳の悲劇 裸女 全卷 松竹蒲田夏季第一超特大傑作映畫 平宗務監督 村上徳三郎原作 測々肺腑を抉る父性愛の極致正にこの人生が悲劇の最大絶頂一力と感激が生む寶玉篇 **不滅の愛** 十卷 『女の一生』姉妹篇 川田芳子、田中絹代、久米岩田祐吉、奈良眞養、小林十九二、齋藤達雄 見新一郎、オールスターキヤスト 松竹キネマ提供超特作 時代劇 宇宙芳典督作品 一作街に斯界に異彩的センセイシヨンを起す熱血の美男市川松之助が決死製作せる大痛快劇 **黒白流轉** 九卷 恐るべき怪盜變ゆべ小僧排物帖 江戸の暗に飛躍す 市川松之助 主演 森静子、西田代子、大倉光子 市川傳之助・春日新・泰路謙作 助演

涙花館

六月十六日より 諸藝演藝會 番目と出演者 落語舞踊(樋本文枝) 竹東家(宮脇)落語手踊(三遊亭若太夫) 映画 劍劇(山華)(三遊亭一若) 弘數名川 旅(霞雲)

地球は廻る

喜樂館

十四日(木曜日)より 超特別大興行 日活現代劇部第一回超特作映畫 陸軍省、海軍省、空軍本部、教育總監部御後援 原作 村田實 指揮 池永浩久 監督 阿部豊(過去篇)田坂具隆(現代篇) 主演 島耕二、小杉勇、見明凡太郎、久原花子、夏川靜江、入江たか子 新劇部オールスターキヤスト ◇軍事映畫 **地球は廻る** 三部曲 全廿卷

化學に依る空中未來戰と現代文明、過去に於ける戰陣の發達史、その各時代を透しての一大物語!!多の空の亂闘、地には爆音勇ましき數百の飛行機と殺人光線による「タンク」と呼ばるゝ戰隊の陣のしびに地雷や砲彈の雨を浴びつゝ突撃する數萬の歩兵の肉彈の歩みよりもさらに恐るべき惨狀と平和の前に公の前には平和の私情を打ち聖なる裏かした友情……我が戰友の爲めに總べてわれに報恩の酬ゆる義理を捨てゝ

◇過去、現在、未來の中に出沒する爭闘の種々相◇

東亞倶樂部

東亞キネマ直營 共同十三日より盛況 第十大人開拓第一回の寶庫 常々初夏の映畫 大阪毎日新聞連載 東亞キネマ本年度超特作 大岡政談 第三篇 八卷 天下一品の珍寶國定忠治の丹下左膳 山下の太郎第一位の二役に拗して四社競映を排ふて大第一等の名篇のあはれ大々的に上映 急傾斜を、へつて他社の流品を一に繼ぎつて……總てに於て遂に追ひ越す 浪花の 名匠に 作品 一作 ……諸君之を知る人は誰ありとも 來る 諸點 推奬 す る に 足る ……作品の生力

ワーナー・ブロダクシヨン提供 ドリス、ケニオン孃主演 雪中大活劇 不心得な一名故に男あり で家を追はれた白血の靈兒をすくつて、マリーは牧師サー子に助けられアイスランドに十三星霜の愛を受け秋風を一ドに母子再會する人生哀話 東亞キネマ本年度作品 上村節子共演

現代劇 二萬圓の首飾 七卷 燦爛たる光を放つ首飾を繞りて愛慾の渦まく大都の裏にうごめく惡の華の跳梁は? 次週大時代劇 天保島原慘劇 十九日より封切公開す

イージー印 ビクトリヤ 月經帶
御婦人には 御立働、御運動に至極御便利なビクトリヤ
御兒様には 常に保温衛生的なイージーおしめ
發賣元 東京 大和ゴム製作所

耳鼻咽喉科専門
坂井醫院
入院御隨意
醫學博士 坂井 清
診察時間 午前九時至十二時 午後三時至六時 自四月 休日 日曜
電話 龍山本局 一七四
京城大門通 日本生命ビルヂング

毒の病
花柳病其他リウマチス ゼヒ一度御試み下さい 必ず不快感なし 只一人服はせて薬代一服六錢 説明書御希望の方は 東京市本郷區 吉田町七所 杉山大黑堂

使へば使ふ程 皮膚の美を増し艶を増す
クラブ石鹸
美を助け美を養ふ文化生活の必需品
クラブ白粉
クラブ洗粉
カテイ石鹸本店謹製

本邦唯一 處方明記
ミツワ家庭藥
みつわ・かていやく

處方を明記せる卓效藥三十二方を揃へたる本邦最初唯一の家庭藥
(處方を明記せるは實に本家庭藥を以て嚆矢とす)

一、處方を明記して、其内容を公開してあります。
一、處方は的確にして、奏效は顯著であります。
一、製劑は精確にして、效力は一定不變であります。
一、藥品は純良にして、中毒の危險が有りません。
一、容器は完全にして、變質の虞れが有りません。
一、内服藥は錠劑にして、服用し易いので有ります。
一、價格は低廉にして、永く保存に耐へます。

ミツワ健胃錠 二十錢 五十錢	ミツワ胃腸散 二十錢	ミツワ消化錠 四十錢 一圓	ミツワ制酸錠 二十錢	ミツワ緩下錠 廿五錢 六十錢	ミツワ止瀉錠 四十錢	ミツワ清腸錠 四十錢	ミツワ驅蟲錠 一圓	ミツワ清涼劑 十錢 四十錢	ミツワ解熱錠 四十錢	ミツワ鎭咳錠 五十錢
ミツワミユーズ 八十錢	ミツワ人参錠 二圓	ミツワ鎭靜錠 一圓	ミツワ婦人湯藥 七十錢	ミツワ婦人坐藥 五十錢	ミツワプレトロピン 一圓 八十錢	ミツワリンセニン 八十錢	ミツワ點眼液 二十錢	ミツワ鼻病液 四十錢	ミツワ齒痛液 二十錢	ミツワ含嗽錠 三十錢
ミツワ鎭痛藥 五十錢	ミツワ蟄蟲液 四十錢	ミツワ養毛液 六十錢	ミツワ腋臭藥 四十錢	ミツワ撒布藥 二十錢	ミツワ軟膏 二十錢	ミツワ制痒膏 廿五錢	ミツワ頑癬膏 二十錢	ミツワ痔坐藥 五十錢	ミツワ雪の雫 五十錢 一圓五十錢	處方、用法、效能の詳細は各說明書に記載

小山田醫學士編 家庭治療法(定價壹圓)。但特價七拾錢(郵券代用不苦)を添へお申込みあれはお送り致します

製劑監督 醫學博士 藥學士 小平勸氏

○ミツワ石鹸本舗
東京市下谷區二長町 營業所
登錄商號 丸見屋商店 振替口座東京七一〇番

當朝鮮各地方に對しては格別出精御用命に應じ可申候間何卒弊商會へ御註文の程奉希上候

福榮商會卸部
釜山榮町二丁目三番地 電話長八九八番、一〇八一番 電略受信(フサンマチ)(フクエ) 振替口座京城一二九番

5.13

仁川出帆

尼ケ崎汽船 仁川出帆
● 群山、木浦、阪神 秀吉丸 六月十六日
● 群山、木浦、阪神 伏見丸 六月二十日
● 群山、木浦、阪神 神代丸 六月八日
● 群山、木浦、阪神 赤城丸 六月十一日
尼崎汽船部岡崎汽船合資會社代理店
高杉回漕部
仁川海岸町(電話五九番)

大阪商船株式會社

● 門司、神戸、大阪行(群山木浦經由)
大信丸 六月廿四日
大州丸 六月二十日
東智丸 六月十八日
山田丸 六月十二日
七原丸 六月十七日
△名古屋、清水、東京行
四川丸 六月廿三日
● 大連行 六月廿八日前十時
△長崎、鹿兒島、三角行 開東丸 七月四日
● 元山出帆
清津、雄基行 國丸 六月十七日
釜山、門司、宇品、神戸、大阪行 天草丸 六月十七日 時
● 京城驛前御便利
釜山驛前ヨリ京城ヘ直通列車ニテ連絡御乘船ニ御便
京城驛ニテ連絡切符發賣ス
內地各港出帆主要航路
● 歐洲行毎月二回 ● 南米行毎月一回 ● 濠洲行毎月一回 ● 孟買行毎月二回 ● 北米行毎月一回 ● 南洋行毎月二回 ● 甲谷陀行毎月一回 ● 爪哇行毎月二回 ● 加爾各答行毎月一回 ● 御注意 (へ)船客御斷
大阪商船株式會社仁川支店
電話二一〇、二二一番
京城代理店國際運送株式會社京城支店 電話一〇七、一五九、七番
事務所 仁川本町一丁目 電話四二番
專屬荷役 仁川港町六 電話七一番、一四三番

森信汽船會社

各沿岸行帆船積荷取扱
殘道貨物八(三)木社西遊部取扱
仁川驛前(電話一六三番)
出帆定期表申越次第進呈

森信汽船仁川出帆

▲江華、喬桐島行 (毎日出帆)
▲延安行 (毎日出帆)
▲海州行 (隔日出帆)
▲瑞山行 (月六回出帆)
▲富里、浦行 (隔日出帆)
▲牙山行 (隔日出帆)

嶋谷汽船株式會社 仁川出張所

仁川本町四丁目 電話五八五・五〇一八

仁川發

△群山、 鎭南浦 丸 六月十七日午前
△大連 成丸 六月十六日未明
△長 成丸 六月十一日未明

裏日本北海道行 (群山 木浦經由)

鎭南浦發

(代理店三和町 日鮮海運出張所)
△群山、 鎭南浦 丸 六月廿一日午後
△大連 成丸 六月十日午後
△長 成丸 六月廿一日午後
△平壤 成丸 六月十三日午後

仁川發

(代理店本町四 日鮮海運株式會社)
△群山 丸 六月十一日午後
△大連 成丸 六月廿二日午後
△長 成丸 六月十二日午後

大連天津直行

(大連汽船大連航路後援)
○各船共總噸數二千噸以上ノ優秀荷客船ニシテ無線電信裝置アリ

嶋谷汽船仁川出帆

○寄港=仁川、群山、木浦、釜山、浦項、境、宮津、舞鶴、新舞鶴、敦賀、伏木、新潟(臨時)函館、小樽、大泊、眞岡、釧路、厚岸、根室

協同海運株式會社

山下汽船株式會社川崎汽船
● 阪神 京城丸 月 日
● 尾ノ道、阪神 柳 月 日
● 長崎 東 月 日
● 名古屋、清水、東京 裕 丸 月 日
● 第一大發丸 玉 月 日
● 阪神 月 日
電話長八一〇番 八六七番

川崎汽船仁川出帆

朝鮮郵船

○元山出帆(代理店元山西町回漕部)
東京北鮮 天安丸 六月三〇日
大阪北鮮 天安丸 月 日
大阪西鮮 浦江丸 六月二三日
長崎、鹿兒島行 芝浦丸 七月一七日
大阪仁川 浦江丸 七月一日
宇品大阪行 立神丸 六月二九日
東京行 二十一日
仁川出帆(代理店元山回漕店)
大阪行 昌平丸 六月 二日
釜山、 西湖津行 立神丸 六月二〇日
浦項行 京畿丸 六月二〇日
雄基行 芝浦丸 六月十八日
元山、鎭南浦、海州 立神丸 六月八日
南浦行 平壤丸 六月一日
北鮮、沿岸 新浦行 白頭山丸 六月十八日
大阪行 京畿丸 六月二日
東京行 釜山丸 六月二十日
大阪行 京城丸 六月二十日
浦項、 江原道、 明吉丸 六月二十日
仁川、群山行 京畿丸 六月二日
木浦行 平安丸 六月二十三日
北鮮行 京城丸 六月二十五日
大阪(臨)行 成鏡丸 六月二九日
○釜山出帆(取扱店大洞回漕部)
東京西鮮 天安丸 六月三〇日
大阪北鮮 浦江丸 六月二三日
長崎、三角、鹿兒島行 芝浦丸 七月一七日
○元山出帆(代理店內國通運支店)
東京行 天安丸 六月二六日
大阪行 常昭丸 六月二五日
長崎三角 芝浦丸 六月二四日
木浦行 昌原丸 六月二一日
海州行 巨濟丸 六月二三日前九時半
仁川上海行 江丸 七月二七日
浦行 芝浦丸 七月八日
○木浦出帆(代理店山野回漕店)
東京行 天安丸 六月二八日
大阪行 浦江丸 六月二〇日
濟州島行 濟州丸 六月一九日
多島海行 德興丸 六月二一日
仁川行 昌原丸 六月二六日
釜山上海行 江丸 七月八日
● 釜山出帆(朝鮮汽船出帆廣告)(營店釜山回漕店)
● 麗水行(急行) 毎日前十一時
● 統營行 各港寄港 毎日後一時
● 麗水行 各港寄港 毎日後一時
● 馬山行 各港寄港 毎日後九時
● 統營行(急行) 毎日夜半
● 浦項行 各港寄港 毎日前十一時
● 方魚津行 各港寄港 隔日後十時
● 木浦行 各港寄港 毎日後十時
● 歐州行 榛名丸 向濟州六月十八日
● 門司、神戸 六月二一日
● 門司行 桑名丸 神戸 六月一一日
● 欧州行 天津丸 神戸 六月二九日
● 濠州行 安藝丸 神戸 七月二日
● 日本郵船出帆 長崎 七月一〇日
▲右之外各地共臨時船ヲ配船致船腹ノ融通ヲ取計ヒ居候
朝鮮郵船株式會社 京城南大門通り 電話(四一九五番、四一九六番 一〇九八、一〇九九番)本局
釜山支店 大倉町 電話長一一八四番
元山支店 電話長三五四番
仁川出張所 海岸町 電話長三一四番
代理店 內國通運會社 電話本一七九、三二〇番

定期航路

仁川汽船出帆
海州線 (隔日出帆)
仙掌線 (隔日出帆)
延安線 (毎日出帆) 白川、延安各港寄港
舊島線 (毎月十回直行)
甕津線 (月數回隨時出帆)
德積線 (月八回出帆)
信島線 (月八回出帆) 永宗島寄港
靈興線 (毎月八回出帆) 大阜島寄港

仁川汽船株式會社
各沿岸行帆船積荷取扱 殘道貨物取扱 仁川府港町七丁目(仁川驛前) 陸送部 事務所(電六一二四〇番) 海岸町事務所(電一一〇五八番)

▣ 朝鮮郵船 定期出帆
○金剛山探勝 航路開始
六月十六日 元山 咸北丸 就航
五月十五日 元山發 毎日午前九時半
至十月十五日 長箭發 毎日午后二時半
元山着 毎日午后九時